



S'inscrire à la newsletter

ZOOM

Avec GHT+, une préfiguration du futur CHRU



Depuis l'an dernier, les trois hôpitaux publics sont engagés dans la démarche GHT+. Le but est d'entamer leur rapprochement et de territorialiser certaines activités, dans la perspective du futur CHRU de Guyane. Une commission médicale de groupement devrait voir le jour en mars. Trois directeurs territoriaux sont en cours de recrutement pour les affaires médicales, les systèmes d'information et les achats. D'autres réflexions sont menées à l'échelle du territoire comme la convergence des pharmacies à usage intérieur de Cayenne et Kourou, la création d'une biologie de territoire et d'une équipe biomédicale de territoire. GHT+ doit aussi permettre d'optimiser l'utilisation des ressources existantes, comme le robot chirurgical dont s'est équipé l'hôpital de Kourou.

La commission médicale de groupement bientôt créée



La prochaine Semaine du CHRU est prévue la semaine du 18 mars. C'est durant cette période que pourrait voir le jour la commission médicale de groupement (CMG), c'est-à-dire l'instance médicale regroupant les représentants des hôpitaux de Cayenne, Kourou et Saint-Laurent du Maroni et à laquelle les commissions médicales des trois établissements (CME) pourront déléguer certaines compétences. La création de la CMG était l'une des priorités du projet GHT+ qui traduit le rapprochement des trois hôpitaux en prévision du CHRU.

Au sein de la commission médicale de groupement, le CHC compterait 15 représentants, le Chog 10 et le CHK 8. A ces 33 membres s'ajoutera le directeur de l'information médicale (DIM) de territoire. Seront membres les présidents et vice-présidents des trois CME, les chefs de pôle et coordinateurs de filière ainsi que des représentants des personnels médicaux, pharmaceutiques, maïeuticiens et odontologiques.

La future CMG aura notamment un rôle de consultation sur la constitution d'équipes médicales de territoire, la mise en place de pôles inter-établissements ou de fédérations médicales inter-hospitalières, la rédaction du schéma territorial de la permanence et de la continuité des soins, la politique territoriale de développement professionnel continu des personnels, la politique territoriale de recherche et d'innovation...

Des directeurs territoriaux pour les affaires médicales, les systèmes d'information et les achats

D'autres chantiers sont menés dans le cadre de GHT+. Trois directeurs territoriaux de projet sont en cours de recrutement pour les systèmes d'information, les affaires médicales et les achats. Leur rôle sera d'assurer la cohérence des systèmes d'information des trois hôpitaux, d'unifier l'accompagnement et l'accueil des internes et des praticiens à diplôme hors Union européenne (Padhue) ou encore de coordonner les différentes centrales d'achat.

RH, biologie, recherche, biomédical... : des activités à territorialiser



Pour d'autres activités, des responsables de projet ont été désignés :

- Wilfried Lise, directeur des ressources humaines du CHC, pour structurer une direction territoriale des RH ;
- Le Pr Magali Pierre Demar, cheffe de service du laboratoire du CHC, pour créer une biologie de territoire ;
- Le Dr Nicaise Blaise, cheffe de la pharmacie à usage intérieur de Cayenne, pour rapprocher les trois PUI ;
- Le Pr Mathieu Nacher, chef de service du Département Recherche Innovation Santé Publique (DRISP) de l'hôpital de Cayenne, pour territorialiser les missions du centre d'investigation clinique (CIC 1424 Inserm) ;
- Audrey Virassamy, responsable communication de l'hôpital de Cayenne, pour la communication ;
- Aurore Nemer, directrice adjointe au CHC, pour définir une politique territoriale de qualité et sécurité des soins ;
- Paul Matison, ingénieur en chef à l'hôpital de Cayenne, pour créer une équipe biomédicale de territoire.

Pour tous, il s'agit d'abord de dresser l'état des lieux des organisations et des pratiques qui peuvent être très différentes dans les trois hôpitaux, et de commencer à les faire converger.

Plusieurs chantiers ont déjà été identifiés. En biologie, par exemple, rapatrier en Guyane les analyses que certains hôpitaux envoient dans l'Hexagone, renforcer le plateau technique pour attirer davantage de professionnels ou encore faciliter le partage de réactifs. Dans le champ de la recherche, la possible nomination du Dr Najeh Hcini, chef de service de gynécologie-obstétrique au Chog, devrait donner une impulsion à la recherche à Saint-Laurent du Maroni, où une unité de recherche clinique doit voir le jour. De son côté, l'ARS accompagne le CHK pour répondre à un appel à manifestation d'intérêt pour la création d'un groupement de coopération scientifique. Dans le domaine biomédical, une politique commune de maintenance et d'investissement doit être mise en place pour réduire les immobilisations de matériel, améliorer la cohérence dans les achats...

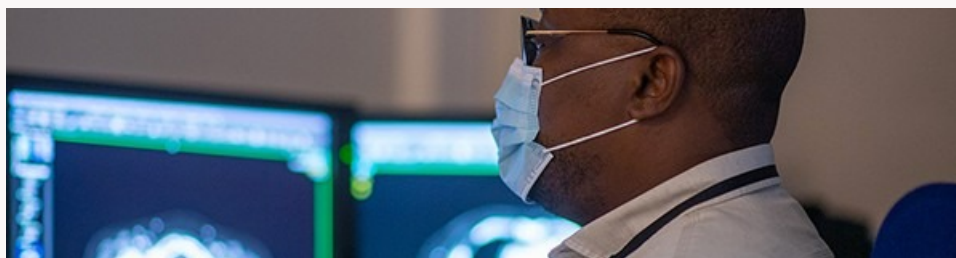

Mieux utiliser les ressources humaines et matérielles

Enfin, une cellule territoriale de coordination des ressources doit voir le jour, pour mieux utiliser les ressources humaines et matérielles du territoire. C'est par exemple le cas du robot chirurgical acquis par l'hôpital de Kourou ([lire la Lettre pro du 30 janvier](#)) qui devra être accessible aux chirurgiens des autres hôpitaux.



EN BREF

◆ Premières missions à Cacao et Régina pour l'UFSBD



L'antenne guyanaise de l'Union française pour la santé bucco-dentaire a mené ses premières missions fin janvier et début février, dans le village de Cacao, à Roura, et à Régina ([lire la Lettre pro du 19 janvier](#)). Le Dr Brigitte Buisson-Contecin, sa vice-présidente, a dressé un premier bilan, la semaine dernière, en marge d'une rencontre avec l'ARS et le Rectorat.

A Cacao, 111 enfants ont été pris en charge pour du dépistage et de la prévention primaire : 77 à l'école publique et 34 à l'école privée. Et 54 ont bénéficié de soins curatifs, l'UFSBD ayant pu profiter de l'unité mobile d'odontologie de l'hôpital de Cayenne, qui avait été installée au centre délocalisé de prévention et de soins (CDPS). L'indice carieux était de 2,7 chez les écoliers, dont 3,1 chez ceux de CP. A Régina, 68 élèves ont bénéficié d'une consultation, uniquement pour le dépistage des caries. L'indice carieux était de 4,1 chez les élèves de grande section de maternelle et 7 chez ceux de CP. Les prochaines interventions auront lieu au bourg de Camopi et à Saint-Georges, en mars.

L'UFSBD a débuté les discussions avec le rectorat pour proposer des campagnes de préventions dans d'autres écoles du littoral. « Nous visons les classes de 6 à 8 ans, période clef où apparaissent les premières molaires », précise le Dr Céline Artusse, pédodontiste à Kourou et présidente de l'UFSBD.

◆ Les IRA se maintiennent à un niveau élevé

La circulation des infections respiratoires aiguës se poursuit à un niveau élevé, signale Santé Publique France, dans un bulletin de surveillance épidémiologique diffusé vendredi. Il s'agit principalement du virus de la grippe, dont l'épidémie se poursuit. S'agissant de la bronchiolite du nourrisson et du Covid-19, la circulation est faible. S'agissant des diarrhées, les indicateurs épidémiologiques sont en diminution dans les communes isolées, et à un niveau modéré à élevé dans les communes du littoral. Le nombre d'accès palustres recensés au cours des trois premières semaines de février était globalement stable, compris entre 12 et 18 accès par semaine. Au cours des semaines des semaines des 5 et 12 février, tous les accès étaient dus à Plasmodium vivax.

◆ Présentation ce soir du parcours après-cancer

Ce soir, le groupe Rainbow Santé et la CPTS centre littoral présentent le parcours personnalisé d'accompagnement après cancer (Ppac), lors d'un webinaire, à 20 heures. Rainbow Santé propose ce parcours depuis la fin de l'année, suite à un appel à candidatures de l'Agence régionale de santé.

Financé par l'ARS, le Ppac est conçu pour aider les patients dans leur première année de rémission en proposant un accompagnement physique, diététique et psychologique, comme l'expliquait Claudine Cusson, infirmière coordinatrice du parcours, dans la [Lettre pro du 2 février](#).

Les inscriptions se font via le [lien suivant](#) ou en scannant le QR Code ci-contre.



◆ Portes ouvertes au service biomédical du CHC



Le service biomédical de l'hôpital de Cayenne ouvre ses portes au public, mercredi et jeudi, de 9 heures à 15 heures.

Les visiteurs pourront rencontrer l'équipe biomédicale, se faire expliquer les métiers et les missions des agents au sein du CHC.

L'atelier biomédical se situe au rez-de-chaussée du bâtiment A, à côté de la morgue.

Actus politiques publiques santé et solidarité

■ Le doublement des franchises médicales mis en œuvre le 31 mars



Deux décrets publiés samedi au Journal officiel entérinent le doublement des franchises sur les médicaments, actes médicaux et transports sanitaires. Ils entreront en vigueur le 31 mars. Le **premier décret** fait passer le montant des franchises de 0,50 euros à 1 euro par boîte de médicaments et pour les actes effectués par un auxiliaire médical, et de 2 à 4 euros la franchise pour le transport sanitaire. Le plafond quotidien est

aussi doublé, à 4 euros pour les médicaments et actes effectués par un auxiliaire médical, et 8 euros pour le transport sanitaire. Le plafond annuel est maintenu à 50 euros.

Le **second décret** modifie les limites dans lesquelles l'Union nationale des caisses d'assurance maladie (Uncam) fixera le montant de la participation forfaitaire pour les actes médicaux effectués en ville, les analyses de biologie médicale et les examens de radiologie. Aujourd'hui fixé à 1 euro, il devra être compris dans une fourchette allant de 2 à 3 euros. Là aussi, le plafond annuel de 50 euros s'applique.

Lors d'une conférence de presse mi-janvier, le Président de la République, Emmanuel Macron avait estimé que le doublement des franchises serait de nature à « responsabiliser sur la consommation » des patients. « On consomme trop de médecine. En même temps, on a une des médecines les plus socialisées du monde. C'est-à-dire que ce n'est pas le consommateur qui la paie, c'est le contribuable qui la paie », avait souligné le président de la République. En année pleine, l'économie réalisée est évaluée à 800 millions d'euros.

Offres d'emploi



■ Rainbow Santé recrute un cadre de santé rééducateur pour la future clinique Canopée (CDI, temps plein). [Consulter l'offre et candidater.](#)

■ L'Adapei recrute deux éducateurs spécialisés pour son Sessad de Kourou (CDI, temps plein). [Consulter l'offre et candidater.](#)

Agenda

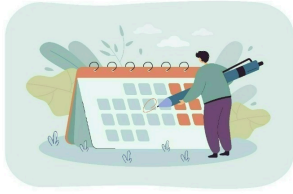

Aujourd'hui

► **Webinaire** sur le parcours après-cancer de Rainbow, avec Onco Guyane et la CPTS Centre Littoral, à 20 heures.
[S'inscrire.](#)

Demain

► **Présentation** de nouveaux outils d'éducation à la vie affective et sexuelle par GPS, de 8h30 à 12h30 dans ses

locaux, 4, rue Félix-Eboué à Cayenne. [S'inscrire.](#)

► **Portes ouvertes** du service biomédical du CHC, de 9 heures à 15 heures, au rez-de-chaussée du bâtiment A, à côté de la morgue.

Jeudi 29 février

► **Séminaire Pasteur** : Développement du premier score pronostique de l'histoplasmose associée au VIH ([lire la Lettre pro du 26 décembre](#)), par Ugo François (CHC), à 15 heures, à l'Institut Pasteur à Cayenne.

► **Portes ouvertes** du service biomédical du CHC, de 9 heures à 15 heures, au rez-de-chaussée du bâtiment A, à côté de la morgue.

Samedi 2 mars

► **Fo Zot Savé**. Le Dr Alolia Aboïkoni, hépato-gastroentérologue à l'hôpital de Cayenne, le Dr Caroline Pétorin, cheffe de service oncologie au CHC, et le Dr Alexandre Boichon, médecin inspecteur de santé publique à l'ARS, répondront aux questions de Fabien Sublet sur le dépistage du cancer colorectal, à 9 heures, sur Guyane la 1ère .

► **Session de prévention** sur la santé bucco-dentaire à destination des enfants de 6 à 12 ans, de 10 heures à 12 heures sous le parvis du pôle culturel de Kourou, avec la CPTS.

Lundi 4 mars

► **Soirée de sensibilisation au dépistage du cancer colorectal**, organisée par la CPTS centre littoral et le CRCDC, à 19h30 à la Domus Medica, à Cayenne, avec le Dr Paul Zéphirin, médecin coordinateur du CRCDC, le Dr Alolia Aboïkoni, gastroentérologue et hépatologue au CHC, et le Dr Caroline Pétorin, chef de service oncologie au CHC.

► **Atelier** dans le cadre du débat sur la place de la médecine traditionnelle dans le parcours de soins et la démarche thérapeutique, à la mairie de Saint-Georges, de 10 heures à 12 heures (population) et de 14 heures à 16 heures (population, élus et professionnels).

Mardi 5 mars

► **Mardi du Corevih** sur le VIH, de 13h30 à 15 heures, [via Teams](#). (ID de la réunion : 357 123 316 876. Code secret : MoEGGW).

► **Présentation** de nouveaux outils d'éducation à la vie affective et sexuelle par GPS, de 8h30 à 12h30 dans ses locaux, 21, rue de la Marne à Saint-Laurent du Maroni. S'inscrire : https://docs.google.com/forms/d/e/1FAIpQLSffV1xxrxptsxjBwojdO2ZnbUuaBIHktKhvEXbq7LV3HWYfw/viewform?usp=sf_link

Jeudi 7 mars

► **EPU du Corevih**, en association avec le réseau Kikiwi. Epidémiologie du VIH en Guyane et dernières actualités, par le Dr Aude Lucarelli (Corevih Guyane), de 18h30 à 20 heures, à la base vie du Chog.

Lundi 11 mars

► **Atelier** dans le cadre du débat sur la place de la médecine traditionnelle dans le parcours de soins et la démarche thérapeutique, au CDPS de Cacao, à Roura, de 10 heures à 12 heures (population) et de 17 heures à 19 heures (population, élus et professionnels).

Mardi 12 mars

► **Webinaire e-santé** pour les pharmaciens de Guyane, de 19h30 à 20h30, [via Teams](#). Au programme : téléconsultation (pratiques, cotations, possibilités de développement), développement de la télé-expertise sur le territoire, offre Comudoc.

Jeudi 14 mars

► **Rencontre** avec les professionnels de santé libéraux autour de la e-santé, organisée par l'ARS et le GCS Guyasis, à 19h30 à la mairie de Sinnamary. Au programme : la plateforme Comudoc, la télé-expertise, les téléconsultations, le Dossier médical partagé (DMP) et l'accompagnement de l'ARS.

► **EPU du Corevih**, en association avec le réseau Kikiwi. Prep et IST par le Dr Hawa Cissé (HDJ maladies infectieuses et tropicales, CHC), de 16 heures à 18 heures, en salle Thierry-Basset au

CHC.

Lundi 18 et mardi 19 mars

► **Journées Outre-mer maladies rares et immuno-hématologiques (Marih)**, au Royal Amazonia, à Cayenne. [S'inscrire](#).

Mercredi 20 et jeudi 21 mars

► **Condom**, congrès des DOM en santé sexuelle, à Cayenne. Renseignements : corevih@ch-cayenne.fr.

Jeudi 21 mars

► Webinaire sur le déploiement de l'INS en cabinet de radiologie et laboratoire, animé par le Dr Gilles Thomas (GCS Guyasis), de 19h30 à 20h30, [via Teams](#).

Samedi 23 mars

► **Session de prévention** sur la santé bucco-dentaire à destination des enfants de 6 à 12 ans, de de 9 heures à 11 heures, au guichet unique de Soula, avec la CPTS.

Mardi 26 mars

► **Soirée de sensibilisation** à l'activité physique adaptée en cancérologie, organisé par Onco Guyane et la CPTS centre littoral, à 19h30 à la Domus Medica, à Cayenne. [S'inscrire](#).

Faites connaître vos événements dans l'agenda de la Lettre pro en écrivant à pierre-yves.carlier@ars.sante.fr

Le message du jour



Consultez tous les numéros de La lettre Pro

Agence régionale de santé Guyane

Directeur de la publication : Dimitri GRYGOWSKI

Conception et rédaction : ARS Guyane Communication

Standard : 05 94 25 49 89



www.guyane.ars.sante.fr

[Cliquez sur ce lien pour vous désabonner](#)