Si vous avez des difficultés pour visualiser ce message, consultez la copie web

N° 503 | 5 décembre 2023

La lettre Pro

S'inscrire à la newsletter

ZOOM

Au CHC, les travaux donnent forme au futur CHRU

Jeudi, une visite a été organisée sur le chantier du futur pôle de consultations de l'hôpital de Cayenne. Le bâtiment, en construction à l'entrée de l'établissement, devrait être livré en 2025, en même temps que le nouveau hall d'accueil. Les deux phases suivantes de cette restructuration, d'un montant de 110 millions d'euros, doivent se poursuivre jusqu'en 2029.

Lorsque l'on se trouve dans le futur pôle de consultations du Centre Hospitalier de Cayenne (CHC), actuellement en construction à l'entrée de l'établissement, un coup d'œil à l'ouest permet de voir l'ancienne unité des maladies infectieuses et tropicales (Umit) totalement désossée ; un coup d'œil au nord laisse apercevoir le futur bâtiment recherche, dont les travaux se terminent. « Quasiment tout le centre hospitalier est en travaux. Ces chantiers vont nous emmener sur notre chemin, qui est le CHRU », se réjouit Christophe Bouriat, directeur général du CHC. Jeudi après-midi, avec Patrice Albarel, directeur ingénierie et patrimoine de l'hôpital, et les architectes, il a guidé des professionnels de santé, des partenaires et notamment le directeur général de l'ARS, Dimitri Grygowski, à travers le chantier.

Cette restructuration de l'hôpital commence dès le hall d'accueil. Celui-ci sera construit sur l'ancien petit parking qui se trouvait entre l'Umit, l'unité médico-judiciaire et l'ancien internat. Le parking actuel sera agrandi de 60 places. « Au lieu de rentrer par le carbet, le nouvel accès principal se fera par ce bâtiment », expliquent les architectes. Par rapport à ce nouveau hall d'accueil, le pôle de consultations est érigé côté Ehpad, sur 4 000 m2 en R+2. Il disposera d'environ 50 salles de consultations permanentes et mutualisées, toutes spécialités. A proximité se trouveront, le bureau des entrées, les caisses, la consultation d'infectiologie et la consultation de dermatologie. Le service d'hospitalisation d'infectiologie comptera 18 lits, extensible à 27 lits ; celui de dermatologie, 18 lits, extensible à 24. Le bâtiment H (urgences) sera surélevé pour accueillir des bureaux de médecins. La livraison est attendue en 2025, année de création du CHRU de Guyane.

Dans les autres bâtiments, la rénovation s'opère en colonnes, les rez-de-chaussée, premier et deuxième étages en même temps. Les trois phases mèneront jusqu'en 2029. Le but est notamment d'isoler tous les locaux. Les chambres seront agrandies, avec l'aménagement de salles de bain en bow-window. Les toitures et casquettes seront retirées et les toitures refaites à neuf.

Entre 2025 et 2027, le bâtiment médico-chirurgical sera réhabilité, sur 10 400 m2. Cela permettra la création d'un plateau de soins critiques avec 15 lits de réanimation adulte, 8 lits d'unité de soins intensifs en cardiologie, 12 lits d'unité de soins intensifs polyvalents. Le service d'hospitalisation soins de suite et de réadaptation (SSR) sera agrandi de 12 à 24 lits avec deux plateaux de rééducation. Une unité de chirurgie ambulatoire avec trois lits et douze places verra le jour.

La dernière phase, entre 2027 et 2029, verra la création d'un plateau d'endoscopie doté de cinq salles, d'un service d'hospitalisation cardiologie-néphrologie et d'un autre d'hospitalisation de médecine interne. Tous deux disposeront de 24 lits, extensibles à 34.

L'ensemble de ces travaux s'élève à 110 millions d'euros financés dans le cadre du Copermo (désormais Conseil national de l'investissement en santé), avec des apports de l'Agence Française de Développement (59 %) et de l'Europe (14,8 %), ainsi que 16 millions d'euros dans le cadre du Ségur de la santé. Le cœur de l'hôpital de Cayenne aura été profondément transformé.

EN BREF

♦ Les PEP inaugurent leurs locaux de Kourou et adoptent de nouveaux outils

Depuis plus de cinquante ans, les PEP Guyane œuvrent auprès des enfants et des adolescents souffrant de handicap psychique ou physique. L'antenne des Alizées, à Kourou, a ouvert en 2008. Pour fêter ce quinzième anniversaire, l'association a inauguré ses nouveaux locaux, mercredi dernier.

Le personnel a investi le 3, rue Ferjus-Antoinette en juillet 2022. Mais le site continue d'être aménagé, avec de nouveaux équipements. Une testothèque – la première sur le territoire – ouvrira par exemple en début d'année.

A Kourou, comme l'a rappelé le président Albert Cézar, plus de soixante enfants sont accompagnés, chaque année, par :

- Le centre d'action médico-sociale précoce (Camsp, accompagnement des enfants de 0 à 6 ans ayant des difficultés ou des retards de développement) ;
- Le centre médico-psycho-pédagogique (CMPP, diagnostic et traitement des troubles d'apprentissage, du langage ou du comportement des enfants et adolescents) ;
- Le service d'éducation spéciale et de soins à domicile pour déficience intellectuelle et motrice (SDI et SDM) ;
- Le pôle de compétence et de prestations externalisées (PCPE, dispositif d'accompagnement des personnes handicapées) ;
- L'unité médical de diagnostic simple de l'autisme (UMDSA).

Ces nouveaux locaux améliorent grandement les conditions de prise en charge des enfants. « Nos anciens locaux étaient exigus, se souvient Myriam Delphin, directrice du PCPE. Désormais, tout le monde a une salle dédiée. » Une salle Snoezelen (*photo ci-contre*), ouverte il y a trois mois, permet un travail sensoriel avec les usagers. Jusque-là, l'antenne les Alizés utilisait la salle de la MAS de Kourou. Une cuisine pédagogique, dont les plans de travail s'adaptent en hauteur, par exemple pour les personnes en fauteuil roulant, a ouvert en octobre. Le kinésithérapeute dispose d'une salle dédiée. En janvier, la testothèque ouvrira à son tour.

Il s'agit d'un centre ressources de tests à destination des professionnels du médico-social, du secteur sanitaire, des libéraux… Elle dispose d'une cinquantaine de tests, choisis en s'appuyant sur l'expérience d'autres testothèques partout en France et sur les réponses de professionnels de Guyane à un questionnaire qui leur demandait de quels outils ils auraient besoin. Les professionnels et ESMS qui conventionneront avec les PEP y trouveront par exemple des tests psychologiques, de motricité, d'ergothérapie, de mémorisation, pour l'autisme… « Ces tests ont une visée diagnostique ou d'expertise, explique Myriam Delphin. Ces outils ont un coût et certains professionnels renoncent à les acquérir. Pour les usagers, cela réduira l'attente. »

Lors de l'inauguration, Réginaldo Grâce-Etienne, directeur de l'autonomie à l'ARS, a salué chez les PEP « une prise en charge la plus adaptée possible face aux spécificités du territoire. Les PEP prennent en charge plus de 650 usagers au niveau du territoire et n'ont cessé de s'adapter. »

♦ L'Ebène inaugure son CMS de Matoury

L'Ebène dispose désormais d'une nouvelle antenne à Matoury. Situé à Copaya, le local est destiné au personnel en service de soins infirmiers à domicile (Ssiad) et service d'aide et d'accompagnement à domicile (Saad) du CMS de Cayenne. Il leur permet de bénéficier d'un espace de vie (sanitaires, douches, vestiaires, cafétéria, salle de repos, bureaux) tout en optimisant les tournées sur le secteur de Matoury.

« Ce projet s'inscrit dans une démarche d'optimisation des tournées de nos équipes, d'amélioration du service rendu et de la qualité de vie au travail, explique l'Ebène. Il s'agit de délocaliser l'activité en développant un fonctionnement en semi-autonomie sur le secteur de Matoury. Cette délocalisation permet de réduire les déplacements, la fatigue et la perte d'information tout en favorisant la connaissance des bénéficiaires, la souplesse et la réactivité

dans les interventions. Le local pourra également être proposé comme espace de formations, d'échanges et d'ateliers, animés par différents services et professionnels de l'Ebène. »

♦ Sensibilisation à la prostitution des mineurs, le 14 décembre

L'association Colosse aux pieds d'argile (***Lire la Lettre pro du 17 janvier***) sera en Guyane pour la deuxième fois cette année, du 11 au 14 décembre, dans le cadre d'une sensibilisation sur la prostitution de mineurs. Ce projet financé par la Direction Générale de la Cohésion Sociale, à destination des jeunes mais aussi des adultes professionnels de l'enfance, sera mené par deux intervenants de l'association.

Une sensibilisation entièrement gratuite sur cette thématique est proposée aux adultes, professionnels et/ou bénévoles, encadrant des enfants (médiateur, éducateur, assistante sociale, infirmière, psychologue, juriste, parent...), jeudi 14 décembre, de 9 heures à 12 heures, à Cayenne.

Les personnes et structures intéressées sont invités à transmettre les noms, prénoms, contacts (téléphone/mail) et organisme ou administration concerné à Sabrina Milienne (DGCopop) par mail à sabrina.milienne@guyane.pref.gouv.fr.

♦ Portes ouvertes de la pédagothèque de GPS, le 13 décembre

La pédagothèque de Guyane Promo Santé (GPS) met à disposition des acteurs de la promotion de la santé, des outils pédagogiques adaptés au territoire pour mettre en œuvre ou animer leurs interventions. L'association organise une matinée portes ouvertes, mercredi 13 décembre, de 8h30 à 12 heures, au 4, rue Félix-Eboué, à Cayenne. L'objectif de cette matinée est de :

Permettre aux professionnels de découvrir l'offre d'outils pédagogiques de la pédagothèque ;
De présenter les outils et techniques d'intervention ;
De leur permettre de manipuler un outil de manière libre et autonome tout en bénéficiant d'une présentation à la demande.

Les personnes souhaitant participer sont invitées à s'inscrire en ligne.
https://docs.google.com/forms/d/e/1FAIpQLSc_j_LXLOPPJpVKjFda0QPnVOKwO06MOxNjG2JXiedOkT7PMA/viewform

♦ L'ARS lance son appel à projets Prévention et promotion de la santé 2024

L'Agence régionale de santé lance son **appel à projet Prévention et promotion de la santé 2024**. Cet appel à projets vise à conforter des actions opportunes en cours, mais aussi, et surtout, à susciter des actions nouvelles voire innovantes. Les actions que les promoteurs peuvent proposer doivent :

- Concourir à l'amélioration de la santé des populations en ciblant les priorités exposées dans le cahier des charges ;
- Viser des modifications de comportements en prévenant ou en incitant à l'adoption d'attitudes favorables à la santé, et/ou en agissant pour créer un environnement propice à la santé ;
- Contribuer à améliorer les indicateurs de santé ;

- S’inscrire dans une démarche de promotion de la santé telle que définie dans la Charte d’Ottawa.

Les demandes de subvention pour l’année 2024 sont à déposer au plus tard le **31 janvier** sur la plateforme **Ma Démarche santé**. Les promoteurs des communes de l’intérieur ou isolées ont la possibilité d’adresser leurs demandes par voie postale ou par courrier électronique selon les modalités décrites sur le site internet de l’ARS.

Pour tout renouvellement de demandes de subvention, un bilan devra être transmis.

Dans le cadre d’une convention partenariale entre le rectorat et l’ARS, les projets intégralement destinés en milieu scolaire doivent tous être saisis sur la plateforme Ma Démarche santé dans le cadre de l’appel à projets spécifique Prévention et promotion de la santé en milieu scolaire. Cet appel à projets est diffusé en même temps que l’appel à projets Prévention et promotion de la santé.

E-Santé

■ Awatef Argoubi nouvelle administratrice du GCS Guyasis

Awatef Argoubi a été élue, hier, nouvelle administratrice du GCS Guyasis. Infirmière libérale à Cayenne, elle a été choisie à l’unanimité. Peu avant le vote, Christophe Bouriat, directeur général du Centre Hospitalier de Cayenne, lui avait apporté son soutien, ouvrant ainsi la voie à la désignation, pour la première fois, d’un administrateur non hospitalier.

Ce soutien a été apprécié par la nouvelle administratrice. « C’est un bel acte de confiance car il y a de gros enjeux pour l’hôpital. En étant au conseil de surveillance du CHK et à celui du CHC, je connais aussi les besoins de ces acteurs-là. Les acteurs du terrain me font confiance. J’espère m’en montrer digne. Jusqu’à présent, tous les administrateurs étaient des hospitaliers. J’ai une vision différente, sur le libéral, sur la e-santé, le numérique. En tant qu’utilisatrice du numérique en santé, je vais apporter ma sensibilité. Cela changera peut-être le regard sur le GCS Guyasis, qui est parfois jugé hospitalo-centré. J’étais aussi au congrès des maires (Awatef Argoubi est conseillère municipale à Cayenne, NDLR). Beaucoup de solutions clefs en main autour du numérique en santé étaient présentées. Certaines peuvent être adaptées à la Guyane. C’est ce regard à 360° que j’espère apporter. »

L’administrateur représente le GCS dans tous les actes de la vie civile et a la capacité d’ester en justice en son nom. Il a pour mission de convoquer les instances, de préparer les délibérations, d’engager les dépenses nécessaires au fonctionnement du GCS, d’arrêter les comptes, d’assurer l’exécution du budget et d’assurer l’information des membres du GCS. Il peut déléguer tout ou partie de ses compétences au directeur, Ronald Olivier.

Actus politiques publiques santé et solidarité

■ Le PLFSS 2024 définitivement adopté

Après le rejet, hier, d’une motion de censure, le **projet de loi de financement de la Sécurité sociale (PLFSS) pour 2024** est considéré comme définitivement adopté. Parmi les principales mesures figurent :

- La réforme du financement des activités de médecine, chirurgie et obstétrique (MCO) des établissements de santé dans l'objectif de réduire la part financée par la tarification à l'activité (T2A), avec des activités financées à l'activité, des activités répondant à des objectifs territoriaux et nationaux de santé publique, et des missions spécifiques qui feront l'objet d'un financement à l'activité et par dotation ;
- L'autorisation pour les chirurgiens-dentistes d'assurer la régulation de la permanence des soins dentaires dans les centres de réception et de régulation des appels des Samu-centres 15 ;
- La possibilité pour les pharmaciens d'officine de dispenser des antibiotiques après un Trod angines ou cystites aiguës simples (lire la Lettre pro de vendredi) ; https://www.guyane.ars.sante.fr/media/117414/download?inline
- Le renforcement du contrôle des arrêts de travail ;
- La limitation à trois jours de la durée des arrêts de travail prescrits ou renouvelés par télémédecine, sauf lorsque l'arrêt de travail est prescrit ou renouvelé par le médecin traitant ou en cas d'impossibilité, dûment justifiée par le patient, de consulter un médecin physiquement ;
- L'incitation, pour les patients qui le peuvent, à partager les transports sanitaires ;
- La création d'un service de repérage, de diagnostic et d'intervention précoce dans le domaine du handicap pour les enfants de moins de 6 ans, en rapprochant des structures existantes qui interviennent déjà sur ce sujet (professionnels des secteurs sanitaire et médico-social, PMI et Education nationale) ;
- La possibilité d'une prise en charge intégrale des fauteuils roulants inscrits sur la liste des produits et prestations ;
- L'organisation de la campagne de vaccination contre le papillomavirus au collège ;
- Le dépistage systématique du cytomégalovirus chez la femme enceinte ;
- La possibilité pour différents professionnels de santé (médecins, infirmiers, sages-femmes et pharmaciens) de réaliser les rendez-vous de prévention aux âges clefs de la vie (18-25 ans, 45-50 ans et 60-65 et 70-75 ans) ;
- La gratuité des préservatifs pour les assurés âgés de moins de 26 ans et le remboursement des protections périodiques réutilisables ;
- La création d'un nouveau statut de préparations officinales spéciales en cas de rupture ou de tension d'approvisionnement sur des médicaments distribués en ville ;
- Le financement, par l'Assurance maladie, de l'Etablissement français du sang.

Offres d'emploi

■ ID Santé recrute, pour le projet Oyapock coopération santé (OCS) :

- Un **chargé de projet et d'animation** (CDD douze à dix-huit mois, temps plein, poste basé à Saint-Georges)
- Un **coordinateur site** (CDD dix-huit mois, temps plein, poste basé à Saint-Georges)

Consulter les offres et candidater.

Agenda

Aujourd'hui

► **Permanence itinérante** de la CGSS à la mairie de Mana

Demain

► **Journées d'étude** de l'Association guyanaise des psychologues, au CGOSH à Cayenne, sur le thème « Ça bouge dans la famille… Crises et réaménagement familiaux ». Inscriptions : **helloasso** ou à agp.jef4@gmail.com.

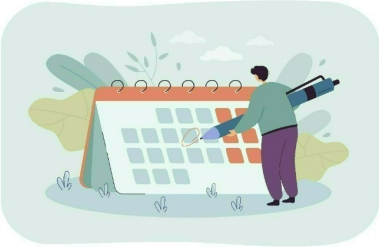

► **Présentation de la télé-expertise en dermatologie**, à destination des infirmiers et sages-femmes libéraux, à 19h30, via Teams. Lien de connexion ICI.
Suivre la réunion par téléphone : 01 78 96 95 47. ID de réunion : 576 110 3#.

► **Action de dépistage et d'information sur le diabète**, à la maison de quartier de la Rénovation urbaine, à Cayenne, de 17 heures à 20 heures, avec le contrat local de santé, l'Association des diabétiques de Guyane, le réseau Diam, Diabète Guyane obésité et le projet Dépiprec.

Jeudi 7 décembre
► **Séminaire Pasteur** : « Traitement antipaludique et G6PD », par Yassamine Lazrek, à 15 heures sous le carbet de l'IPG, à Cayenne.

► **Journées d'étude** de l'Association guyanaise des psychologues, au CGOSH à Cayenne, sur le thème « Ça bouge dans la famille… Crises et réaménagement familiaux ». Inscriptions : **helloasso** ou à agp.jef4@gmail.com.

Vendredi 8 décembre
► **Journées d'étude** de l'Association guyanaise des psychologues, au CGOSH à Cayenne, sur le thème « Ça bouge dans la famille… Crises et réaménagement familiaux ». Inscriptions : **helloasso** ou à agp.jef4@gmail.com.

Samedi 9 décembre
► **Salon des métiers et des formations du social et du paramédical**, de 8 heures à 17 heures, à la Maison des cultures et mémoires de Guyane, à Rémire-Montjoly.

Mardi 12 décembre
► **Permanence itinérante de la CGSS** à la mairie d'Awala-Yalimapo

► **Portes ouvertes** de l'épicerie sociale et solidaire Ti Pagra Soliso, de 9 heures à 13 heures, place Isaac-Newton, à Kourou. Inscriptions conseillées à tipagra@akatij.fr.

Mercredi 13 décembre
► **Portes ouvertes de la pédagothèque** de Guyane promo santé, de 8h30 à 12 heures, 4, rue Félix-Eboué, à Cayenne. S'inscrire.

Jeudi 14 décembre
► **Sensibilisation à la prostitution des mineurs**, avec Colosse aux pieds d'argile, à destination des adultes, professionnels et/ou bénévoles, encadrant des enfants (médiateur, éducateur, assistante sociale, infirmière, psychologue, juriste, parent...), de 9 heures à 12 heures, à Cayenne. Inscriptions : sabrina.milienne@guyane.pref.gouv.fr.

Faites connaître vos événements dans l'agenda de la Lettre pro en écrivant à pierre-yves.carlier@ars.sante.fr

Le message du jour

Les moustiques raffolent des endroits où l'eau stagne. C'est là qu'ils pondent leurs larves
Pensez à vider les eaux stagnantes pour lutter contre les moustiques et contre la #dengue !

Consultez tous les numéros de La lettre Pro

Agence régionale de santé Guyane
Directeur de la publication : Dimitri GRYGOWSKI
Conception et rédaction : ARS Guyane Communication
Standard : 05 94 25 49 89
www.guyane.ars.sante.fr

Cliquez sur ce lien pour vous désabonner